

# RELATÓRIO DA ADMINISTRAÇÃO CERBRANORTE GD

DADOS DA GESTÃO 2019



## ÍNDICE

<b>1 - RELATÓRIO ANUAL DA ADMINISTRAÇÃO DA COOPERATIVA DE GERAÇÃO DE ENERGIA ELÉTRICA E DESENVOLVIMENTO DE BRAÇO DO NORTE – CERBRANORTE-GD</b>	<b>3</b>
<b>Carta do Administrador</b>	<b>4</b>
<b>1. Geração de Energia Elétrica</b>	<b>6</b>
1.1 Participação Societária	6
1.2 Geração de Energia Elétrica na PCH Capivari	7
1.3 Comportamento do Mercado	8
<b>Agradecimentos</b>	<b>12</b>

## **1 - RELATÓRIO ANUAL DA ADMINISTRAÇÃO DA COOPERATIVA DE GERAÇÃO DE ENERGIA ELÉTRICA E DESENVOLVIMENTO DE BRAÇO DO NORTE – CERBRANORTE-GD**

Senhoras e Senhores Associados,

Apresentamos a seguir, relatório das principais atividades no exercício de 2019, em conjunto com as Demonstrações Contábeis elaboradas de acordo com a legislação societária brasileira e com o a Lei 5.764, de 16 de dezembro de 1971, legislação cooperativista, os quais consideramos importantes para divulgar o desempenho da CERBRANORTE-GD, Cooperativa de Geração de Energia Elétrica e Desenvolvimento de Braço do Norte, para a sociedade, parceiros, investidores, associados e consumidores.

## Carta do Administrador

A cada dia que passa surgem novos desafios que, conseqüentemente, nos obrigam a ter novos propósitos e novas ideias. Com a constituição de CERBRANORTE-GD e o conseqüente ingresso no Mercado de Produtores de Energia Elétrica, passamos a trabalhar em um sistema, por nós até então desconhecido, repleto de procedimentos e obrigações. Exigências estas oriundas das Resoluções Normativas, Contratos, Leis, Decretos, Despachos aos quais tivemos que nos adequar e aperfeiçoar. Pretendemos cada vez mais buscar qualificação profissional no mercado de comercialização de energia elétrica, sempre visando, a satisfação, o respeito e a transparência aos nossos associados.

Diante deste novo desafio, ao findar 2019, lembramos que nossa trajetória começou em 4 de novembro de 2013 quando a CERBRANORTE concluiu o processo de desmembramento de sociedade iniciado em março daquele ano, nos termos da Lei 5.764/71, conforme Assembleia Geral Extraordinária realizada em 14 de março, também de 2013. Referida assembleia, aprovou também, a constituição da Comissão de Desmembramento, a qual foi a responsável pela condução do processo de desmembramento.

O objetivo do desmembramento foi o de separar os investimentos na atividade geração de energia elétrica mantidos na estrutura patrimonial da CERBRANORTE.

O desmembramento teve, ainda, objetivos estratégicos utilizando-se de prerrogativa concedida pela ANEEL às cooperativas com investimento em geração de energia elétrica, oportunizando a separação de atividades estranhas ao serviço de distribuição de energia elétrica. Visou também o atendimento de aspectos legais relacionados a organização do setor elétrico nacional estabelecido de forma desverticalizada, onde as atividades de geração e transmissão de energia elétrica devem ser segregadas da atividade de distribuição de energia elétrica, nos termos da legislação vigente.

O processo de desmembramento teve caráter parcial compreendendo a transferência de ativos em valores de balanço especial levantado em 31 de março de 2013, conforme Laudo de Avaliação elaborado pela empresa Executiva Serviços de Contabilidade S/S, contratada para auxiliar a Comissão de Desmembramento designada pela Assembleia Geral Extraordinária realizada em 14 de março de 2013 e para avaliar os itens patrimoniais a serem desmembrados, pelo seu valor contábil, de acordo com as práticas contábeis adotadas no Brasil, tendo como objetivo a constituição de uma nova cooperativa, na forma prevista na legislação cooperativista.

O principal ativo desmembrado estava representado pela participação acionária equivalente a 100% das ações da sociedade de propósito específico, denominada CERBRANORTE Geração S/A. Este investimento se refere à exploração de um potencial hidrelétrico, através da Pequena Central Hidrelétrica – PCH Capivari, na época com 12.000 kW de potência instalada, em consórcio formado por CERBRANORTE Geração S/A e Urbano Agroindustrial Ltda. O projeto encontrava-se na fase de construção devidamente outorgado junto à ANEEL.

O desmembramento resultou na constituição de nova sociedade cooperativa denominada Cooperativa de Geração de Energia Elétrica e Desenvolvimento de Braço do Norte, sob a sigla CERBRANORTE–GD. O

objetivo desta nova sociedade cooperativa será a exploração da atividade de geração de energia elétrica e demais atividades relacionadas com o desenvolvimento da infraestrutura nos municípios de sua área de atuação, sobretudo em Braço do Norte – SC.

O processo teve sua conclusão no ano de 2014 com o seu devido registro na Junta Comercial do Estado de Santa Catarina, através do NIRE 42400024165, no dia 23/01/2014, na Secretaria do Estado da Fazenda a CERBRANORTE-GD está inscrita sob o número 257.290.540 e por sua vez na Receita Federal do Brasil com o CNPJ de número 19.829.711/0001-00.

Aproveito a oportunidade para agradecer a todos ligados à CERBRANORTE-GD, pelo apoio, confiança, dedicação, e desejar que juntos, possamos manter sempre uma parceria de sucesso, tornando essa Cooperativa uma família ainda mais unida, forte e participativa.

Finalizo, agradecendo a DEUS, que sempre nos direciona ao caminho do bem e é nosso fiel protetor.

## 1. Geração de Energia Elétrica

Com potência instalada 18,7 MW, atualmente a PCH Capivari encontra-se concluída e em operação comercial.

No 23º Leilão de Energia A-5, a CERBRANORTE-GD assegurou a venda de 500 kW por 30 anos, conforme Despacho nº 1758, de 01 de julho de 2016. Foi contratada uma consultoria especializada para otimizar o *trade-off* da energia a contratar, e assessorar nos complexos expedientes envolvidos na comercialização. Também, colaboradores das áreas técnicas e contábil receberam treinamentos e capacitação em diversas matérias relacionadas a geração e comercialização de energia.

A Garantia Física (GF) é a energia assegurada limite para contratação. Através da Portaria nº 65, de 14 de março de 2017, a Secretaria de Planejamento e Desenvolvimento Energético, revisou a GF da PCH Capivari aumentando de 6,83 MW para 9,05 MW, 2,35 MW abaixo do pedido protocolado pela PCH Capivari. Essa mesma portaria alterou também a potência instalada do projeto para 18,738 MW.

A Resolução Autorizativa nº 6.240, de 21 de março de 2017, transferiu a outorga da PCH Capivari para a Sociedade Urbano Cerbranorte – Geração de Energia Elétrica SPE Ltda. A partir de então todos os contratos e negociações de energia passaram a ser realizados por essa empresa, cuja a Cerbranorte Geração S/A é detentora de 50% do capital.

No ano de 2017 a assembleia geral ordinária aprovou a diretoria a construção de uma CGH (Central Geradora Hidroelétrica), que após concluída, passará a gerar o montante de 0,62 MW médios de potência instalada. A obra foi orçada em 2.822 milhões, sendo que caberá a CERBRANORTE-GD o investimento de 50% deste valor, ou seja, 1.411 milhões aproximadamente. Até o final do exercício de 2019 essa obra ainda não havia sido iniciada, ficando para 2020 a aprovação e execução desse projeto.

### 1.1 Participação Societária

Atendendo a disposição estatutária a CERBRANORTE- GD vem concentrando investimentos em geração de energia elétrica. Seu patrimônio está representado principalmente pelo investimento na empresa Cerbranorte Geração S/A, que detém 50% do patrimônio operacional da PCH Capivari.

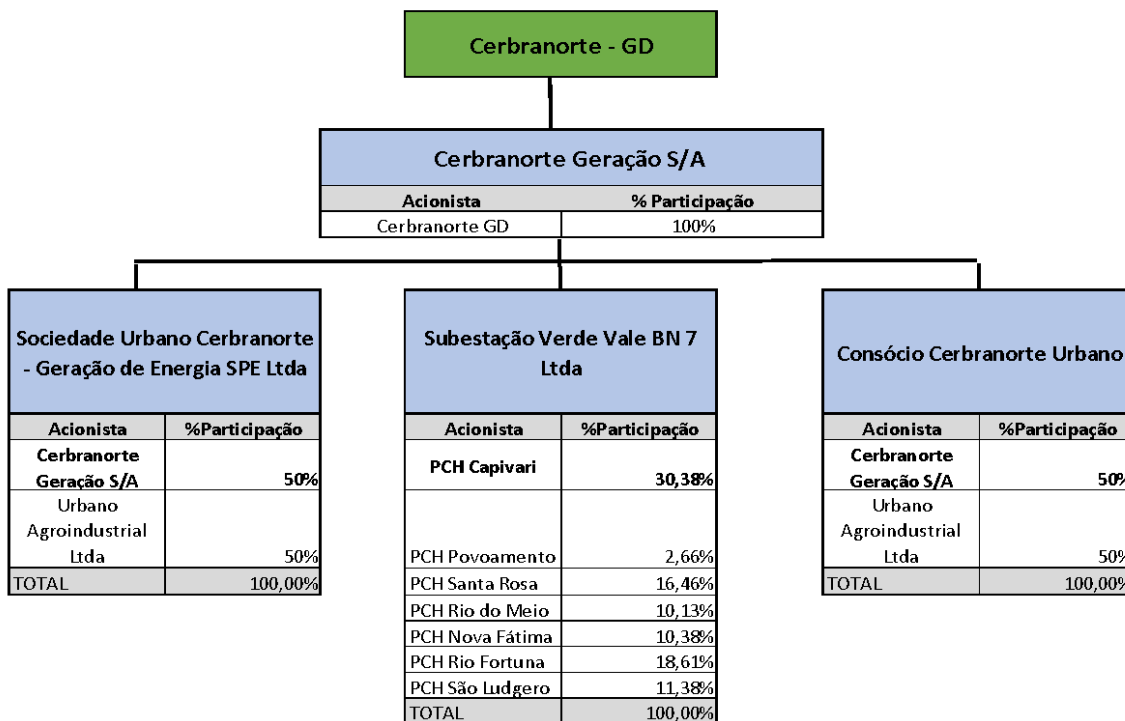

## 1.2 Geração de Energia Elétrica na PCH Capivari

A PCH Capivari comercializa energia através de contratos com consumidores livres, registrados no Mercado Regulado de Energia Elétrica. O gráfico abaixo demonstra a quantidade de energia gerada no ano de 2019.

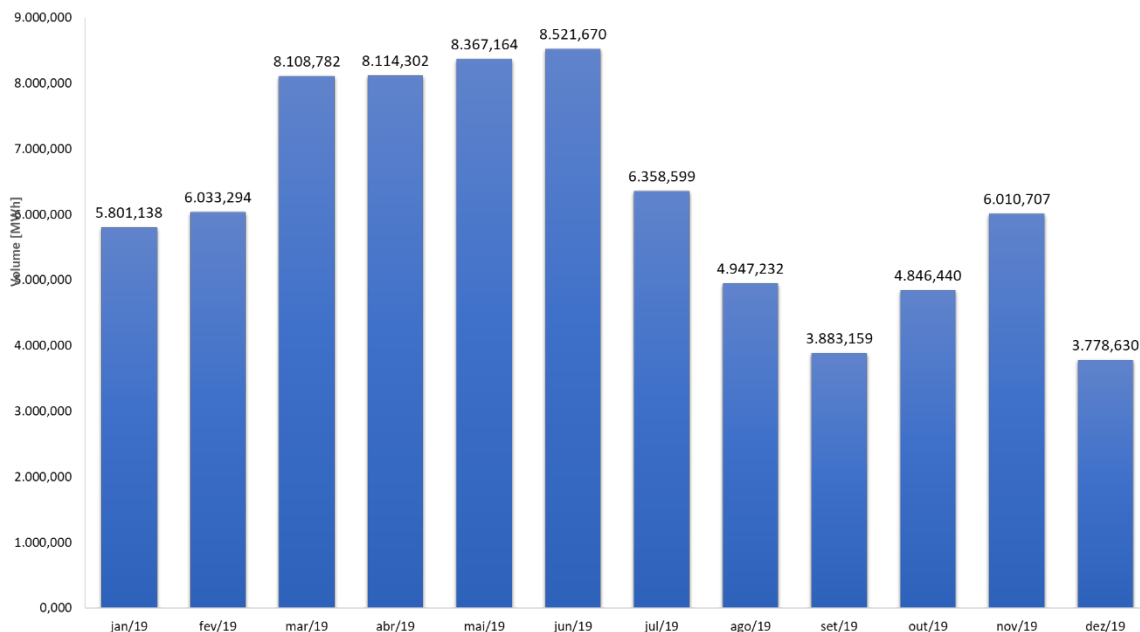

Em 2019 a geração da PCH passou por diversas oscilações, tanto oriundas dos recursos hidrológicos do Rio Capivari, quanto oriundas dos preços no mercado. Apesar dessas oscilações o resultado final do preço

médio praticado em 2019 foi satisfatório, apesar da redução em comparação ao período anterior, fechando no valor médio de R\$ 284,14, contra o valor de R\$ 370,10, uma redução de 23,23%. Veja abaixo o gráfico com os valores mensais do PLD (Preço da Liquidação das Diferenças).

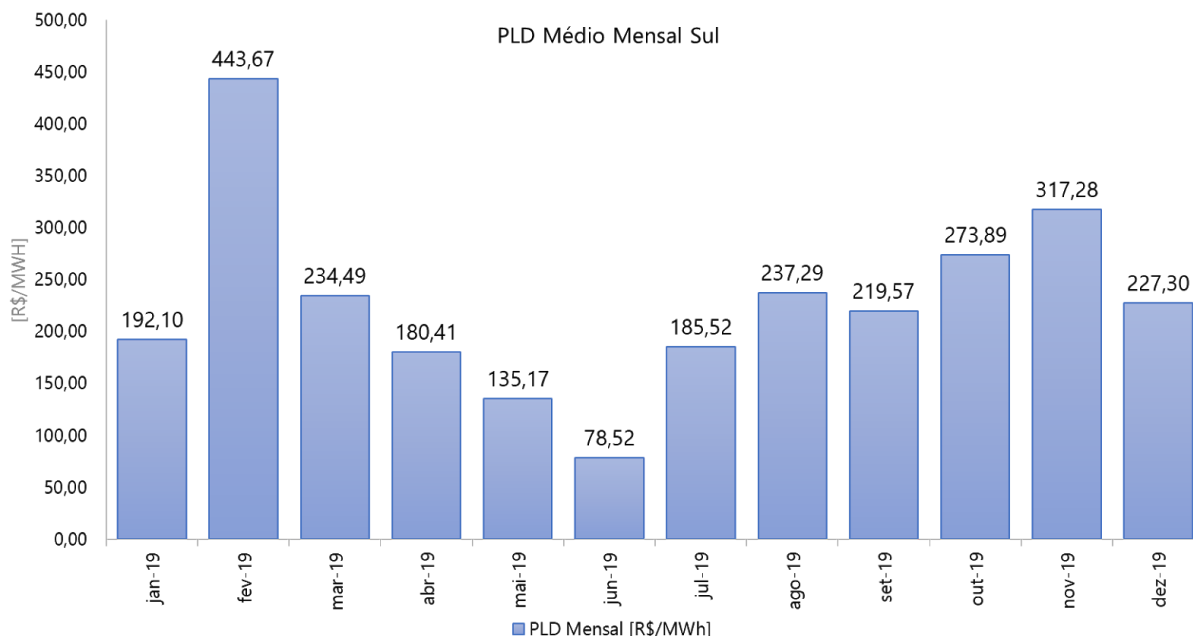

A CERBRANORTE-GD não assinou nenhum contrato de médio e longo prazo no exercício de 2019, a diretoria aposta na segurança que a venda de energia no mercado de curto prazo dá aos associados, decidindo momentaneamente permanecer com a mesma estratégia de venda para o ano de 2020.

### 1.3 Comportamento do Mercado

#### 1.3.1 Panorama econômico previsto

Para os próximos 10 anos, é esperado um crescimento econômico mundial médio de 3,5% ao ano. Os países desenvolvidos devem apresentar um crescimento moderado, ainda que limitado pelas questões demográficas. E os emergentes devem continuar contribuindo significativamente para o crescimento da economia mundial.

Com relação à economia brasileira, é esperado um crescimento que, inicialmente, se beneficiará do excesso de capacidade ociosa da economia e, posteriormente, responderá à retomada mais forte dos investimentos, especialmente em infraestrutura, com impactos na competitividade da economia brasileira.

O PIB deve apresentar um crescimento médio de 2,8% a.a., trajetória compatível com a do estudo “Estratégia Nacional de Desenvolvimento Econômico e Social”. Já o PIB per capita, crescerá, em média, 2,2% a.a., saindo de US\$ 9,8 mil em 2017 e alcançando em 2027 o patamar de cerca de US\$ 12 mil (em moeda de 2017). Veja gráfico:



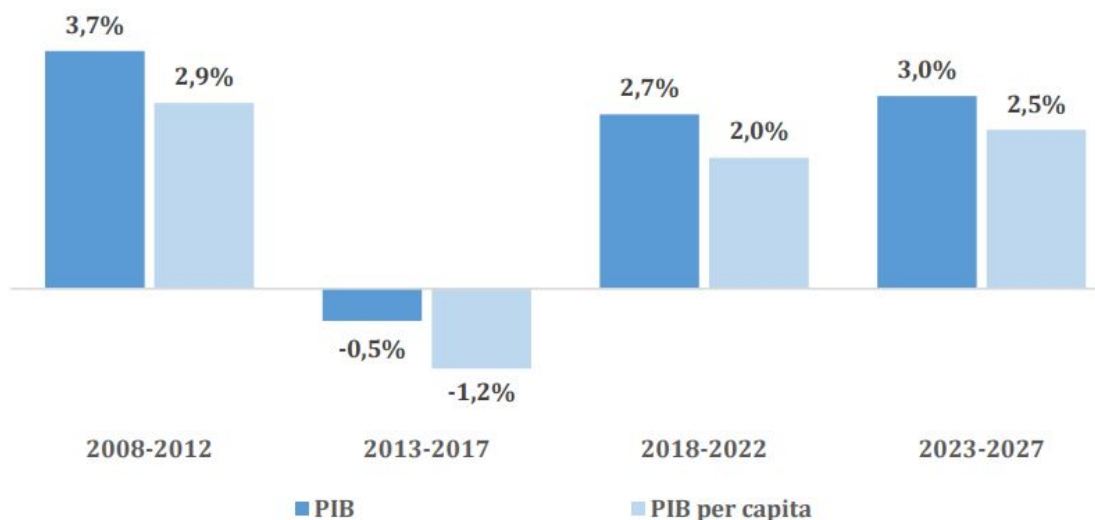

Fonte: Elaboração EPE e IBGE (histórico)

### 1.3.2 Previsão Mercado Energia Elétrica

O consumo final de energia cresce no próximo quinquênio a taxas mais modestas (1,9% ao ano), inferiores às estimadas para quinquênio seguinte (2,6% ao ano). Dessa forma, o consumo cresce à taxa média de 2,3% anuais até 2027, atingindo uma elasticidade-renda de 0,79. Ao longo da década, projeta-se redução gradual da intensidade energética, pela incidência de ganhos de eficiência energética bem como pela mudança na participação dos setores no consumo de energia.

No setor residencial, espera-se que o consumo de energia cresça 2,1% ao ano, resultado conjunto do aumento da renda médias das famílias, do número de novos domicílios, das políticas de eficiência energética e da expansão da malha de distribuição de combustíveis. A eletricidade é a fonte de energia predominante nos domicílios

Espera-se que o valor adicionado industrial, exclusive setor energético, evolua à taxa média de 3,0% anuais. Tal resultado decorrerá tanto da melhora dos indicadores econômicos quanto da redução da considerável ociosidade na utilização da capacidade instalada em alguns segmentos. Em termos de consumo de energia, espera-se que o setor industrial cresça à taxa de 2,0% anuais, pouco inferior à perspectiva de valor adicionado.

Na indústria, ganham participação fontes com menor impacto no que tange às emissões de gases de efeito estufa, entre elas a eletricidade. Veja gráfico:

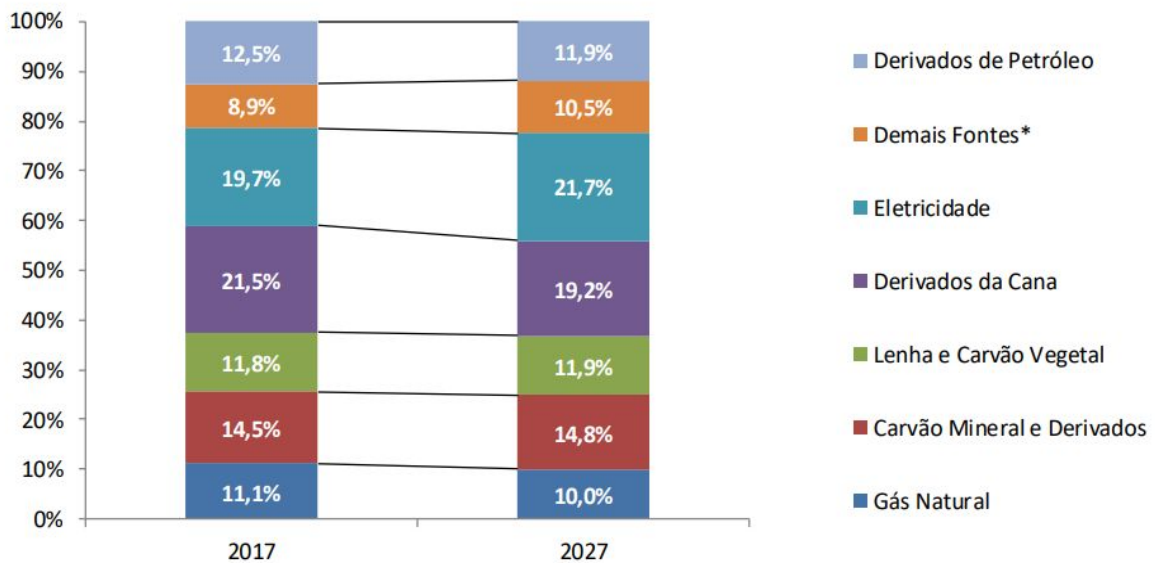

Notas: \*Inclui biodiesel, lixívia, outras renováveis e outras não renováveis.

No período decenal, existe tendência de eletrificação crescente da economia. Neste íterim, o indicador de elasticidade-renda é de 1,28 e o consumo total de eletricidade cresce 0,7 p.p. a mais que a economia brasileira entre 2017 e 2027. Este indicador é afetado de forma semelhante tanto pelo consumo na rede quanto pela autoprodução clássica esperados para o período decenal, que crescem às respectivas taxas anuais de 3,7% e 3,2%, o que proporciona um aumento de 3,6% ao ano do consumo total.

### 1.3.3 Previsão Decenal de Carga de Energia no SIN

No período decenal, o subsistema Norte apresenta aumento de participação na carga do SIN, em parte por influência da interligação do sistema de Boa Vista. Também se destaca o subsistema Nordeste, enquanto os subsistemas Sudeste/CO e Sul reduzem suas participações na carga total do SIN. A estimativa de carga para 2017 foi de 0,5 GWmédio inferior à previsão do Plano Decenal de Expansão de Energia - PDE 2026, em função da expansão mais modesta do que se havia previsto da economia este ano, sobretudo no que se refere as classes de consumo da baixa tensão. Em 2026, a projeção do PDE 2027 situa-se 1 GWmédio abaixo da previsão do PDE 2026. Veja gráfico:

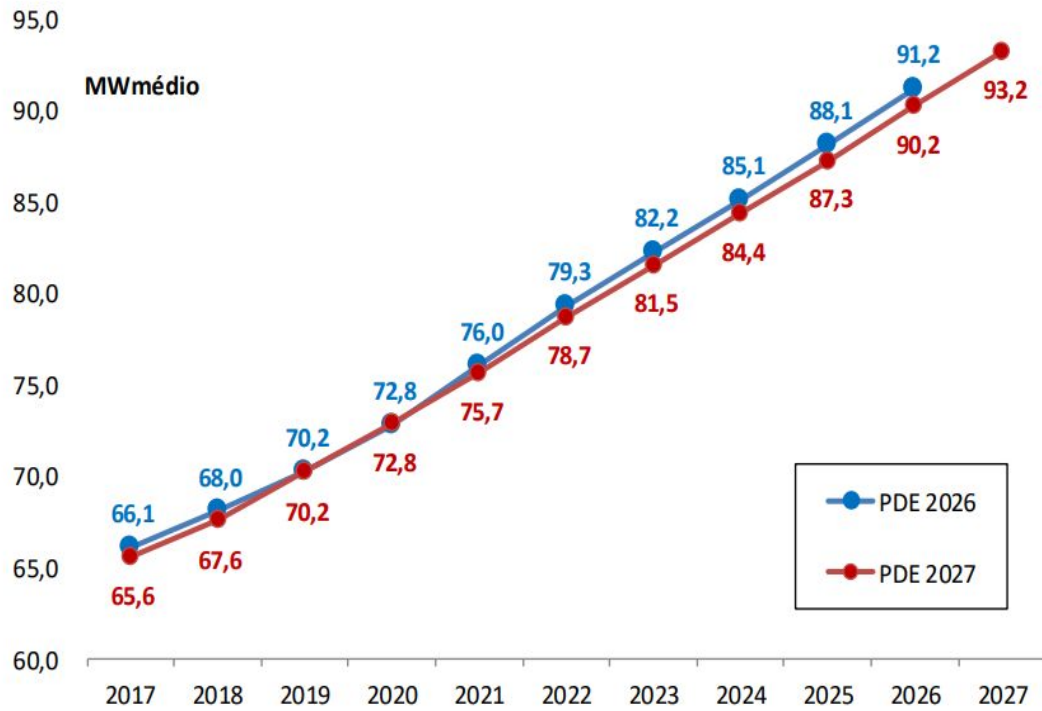

Fonte: Plano Decenal de Expansão de Energia 2027

[http://epe.gov.br/sites-pt/publicacoes-dados-abertos/publicacoes/Documents/PDE%202027\\_aprovado\\_OFICIAL.pdf](http://epe.gov.br/sites-pt/publicacoes-dados-abertos/publicacoes/Documents/PDE%202027_aprovado_OFICIAL.pdf)

## **Agradecimentos**

Agradecemos a todos os envolvidos que forneceram informações para a elaboração deste relatório Anual e a todas as partes interessadas que participam do desenvolvimento dos temas relevantes, contribuindo de alguma forma com este trabalho.

Aos associados da Cerbranorte – GD, um agradecimento especial pelo apoio às atividades administrativas e sociais desenvolvidas e pelas participações em assembleias, apresentando sugestões e contribuindo com o crescimento da cooperativa, garantindo a participação cooperativista.

Braço do Norte, 31 de dezembro de 2019.

A Administração.